



Algemene scheidsrechtersvergadering  
West-Vlaanderen  
Aartrijke 9/09/2024

- Indien we met 2 srs zijn, wachten we bij aankomst op elkaar, gaan we samen naar de kleedkamers, komen samen naar het terrein en gaan samen terug naar de kleedkamers.
- Indien we met 2 srs zijn controleren we op het tablet elk een ploeg.
- De ploegen moeten 2 documenten voorleggen: het homologatieformulier en een blad met uitleg hoe ze kaarten moeten ingeven. De scheidsrechter controleert of beide aanwezig zijn. In comments schrijft hij dan OK. ZIE VOORBEELD DIA HIERNA.
- Niet met de ballen laten spelen tijdens het meten van het net en de toss.
- Na uw fluitsignaal (16 min voor aanvang wedstrijd), moet iedereen van het speelveld, je wacht om het terrein op te gaan om het net te meten tot iedereen dit heeft gedaan.

## SPELVERTRAGING

De scheidsrechter toont zijn polshorloge met de gele (2<sup>de</sup> keer met rode) kaart.

1. Selecteer  aan de kant van het team dat de sanctie krijgt.
2. Bevestig met OK

## GELE KAART (WAARSCHUWING)

Deze formele waarschuwing is geen sanctie op zichzelf, maar geeft aan dat de ploeg het bestraffingsniveau voor de wedstrijd heeft bereikt.

1. Selecteer de volledige ploeg via 
2. Selecteer de persoon die de gele kaart kreeg
3. Selecteer 'PLAYER PENALTY'
4. Selecteer **WARNING**
5. Merk het gele vierkantje bij de speler of official

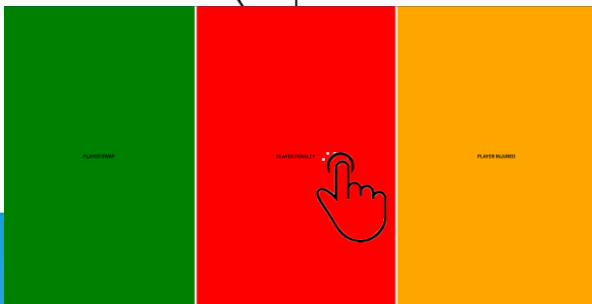

## RODE KAART (BESTRAFFING)

Er kan maar 1 gele kaart per ploeg gegeven worden. De volgende kaart is dan altijd minimum een rode kaart.

1. Selecteer opnieuw de volledige ploeg via 
2. Selecteer de persoon die de rode kaart kreeg
3. Selecteer 'PLAYER PENALTY'
4. Selecteer **PENALTY**

## RODE & GELE KAART IN 1 HAND (UITWIJZING)

1. Selecteer de volledige ploeg via 
2. Selecteer de persoon die de kaarten kreeg
3. Selecteer 'PLAYER PENALTY'
4. Selecteer **EXPULSION**
5. Selecteer de wisselspeler

## RODE & GELE KAART IN 2 HANDEN (UITSLUITING)

1. Selecteer de volledige ploeg via 
2. Selecteer de persoon die de kaarten kreeg
3. Selecteer 'PLAYER PENALTY'
4. Selecteer **DIQUALIFICATION**
5. Selecteer de wisselspeler

- De kapiteins moeten zich in wedstrijdgedij of in uniforme genummerde opwarmingsgedij aanbieden bij de toss.
- Alle spelers moeten ofwel in wedstrijdgedij of in uniforme gedij met het juiste nummer zijn bij de opwarming aan het net.
- Beide opstellingsbriefjes samen afgeven aan de markeerder (afspreken met de coaches om deze aan u of de tweede scheidsrechter af te geven en niet aan de markeerder).
- De 2 min. voor einde opwarming aangeven aan de coaches en niet aan de ploegen.
- Geen GSM of tablet op de scheidsrechtersstoel; ook geen opstellingsbriefjes.
- Geen notities maken tijdens de wedstrijd (vervangingen – wissels – TO's)
- Er is een markeerder, die is verantwoordelijk voor het invullen van het WSB (tablet)



**VOLLEY**  
WEST-VLAANDEREN

# Richtlijnen en tips

- De banken moeten de ganse wedstrijd vrij blijven.
- Vraag voor aanvang aan de as. Coach om medewerking hierbij.
- Doe voor uw fluitsignaal voor de 1e opslag nog een controle en grijp zonodig in.
- Doe dit niet meer bij een 24/24 stand.
- Geen niet reglementaire tekens gebruiken.
- Als 2<sup>o</sup>sr tonen we geen teken set- of matchbal meer.
- Luider fluiten wanneer er meerdere wedstrijden tegelijk in dezelfde zaal gespeeld worden.
- Het juiste teken voor de fout gebruiken.
- Opslag onder het net, er is geen officieel teken, zowel “out” als “net” is goed.
- Vier aanrakingen zijn niet “Bal IN”, bal onder het net door is niet “Bal IN”.

- Niet te vroeg fluiten, wacht tot de fout is gebeurd.
- Niet van het ene teken naar het andere gaan.
- Voer op een rustige manier uw teken uit.
- Eerst de handen langs het lichaam brengen of op de plank van de scheidsrechtersstoel en dan pas het volgende teken tonen.
- Geen tekens uitvoeren in beweging (2<sup>e</sup> SR)
- Ga na uw fluitsignaal aan de kant van de foutieve ploeg staan, en toon dan het teken van de gemaakte fout.
- Wacht op het teken van de 1<sup>e</sup> SR voor kant opslag, en volg dan zijn teken.
- Niet voor de 1<sup>e</sup> SR kant opslag aangeven.

- Ook kijken naar de ploeg in receptie voor de opslag.
- De libero en de vervangen speler mogen enkel het speelveld betreden of verlaten langs de “libero vervangingszone”
- De uitgaande libero moet plaatsnemen op de bank of in de huppelhoek (niet blijven rechtstaan voor de bank).
- Altijd fluiten voor het einde van de TO.
- Wanneer er een buzzer is, fluit dan twee à drie sec. voor de buzzer.
- Coaches verwittigen dat er 2 TO's, 5 of 6 wissels genomen werden.
- Ook niet aandringen bij de coaches wanneer ze niet (willen) kijken door te fluiten of te roepen.

## Nieuw

- De spelers mogen zonder tussenkomst van de SR, terug op het veld vóór het fluitsignaal „einde TO“ van de scheidsrechter.
- Dit wil zeggen dat we als scheidsrechter de spelers niet meer aan de zijlijn houden tot we het einde van de TO fluiten.
- In ieder geval, ook als beide ploegen al op het veld staan, worden de 30 seconden van de TO gerespecteerd, en wordt het spel niet eerder hervat.
- In ieder geval wordt het einde van de TO (30 sec) nog steeds gefloten door de 2e of bij afwezigheid hiervan door de 1e SR.



- Een 2°sr kijkt bij opslag of de bal niet over de antenne gaat, wacht met veranderen van kant tot de receptie een feit is, zo kan je de 1°sr helpen indien de bal in de omgeving van de lijn aan jouw kant valt.
  - Kijk iedere keer naar je 2°sr (of de paal), bij einde rally, voor het fluiten voor opslag.
  - Volg je 2°sr als hij iets aangeeft (bij twijfel, raadpleeg hem via de headset).
  - Gebruik van de headset:
    - Dit is een hulpmiddel om de arbitrage te verbeteren, vereenvoudigen
    - Beperk uw commentaren tot de essentie,
    - Zeg als 2e niet steeds „blok niet geraakt“, bal is binnen of bal is out.
    - Zeg wel indien nodig „geraakt, geraakt, of IN, IN
- Herhaal want de eerste woorden zijn mogelijk niet doorgedaan.

- Gebruik van de headset:
- Is een zeer goed hulpmiddel om als 1e SR bepaalde info aan de 2e SR te geven.
- Aankomende wissel, aankomende TO, wissels door beide ploegen.
- Bepaalde zaken niet in orde op de bank of wisselzone.
- Attentiepunt voor de 1e SR, mogelijke opstellingsfout,...
- Aandacht voor de markeerder, tussenkomst gewenst...
- Ook van 2e naar 1e SR;
- Melden van onsportief gedrag, wanneer je een tussenkomst van de 1e SR nodig acht.
- Melden van zaken die bij herhaling een tussenkomst vragen

- Geef **direct** een gele kaart indien de 2<sup>o</sup>sr mondeling aangevallen wordt.
- Indien een aanval in het net wordt geslagen en de bal gaat buiten aan de kant van de aanvallende ploeg, wordt het teken “out” gegeven en wordt de ploeg aangeduid die de bal buiten sloeg.
- Bal tegen plafond is (NIEUW):
  - Teken geraakte bal, indien de bal het plafond raakt aan de kant van de ploeg die laatst de bal raakte
  - Teken Out, als de bal het plafond raak aan de kant van de ploeg die de bal niet aanraakte.

## Toetsfout ! ...toetsfout !...

We horen het roepen van gefrustreerde toeschouwers, supporters? Na de match wordt er in de cafetaria druk nagepraat over “toetsfouten” die zich eigenaardig genoeg vooral manifesteerden bij de tegenpartij. De term “toetsfout” vindt men echter niet terug in de Internationale Volleybal Spelregels (I.V.S).

Bekijken we als scheidsrechter de fouten bij het spelen van de bal dan zien we dat er slechts **4 fouten** mogelijk zijn waarbij de balaanraking primordiaal is:

# Fluit toch eens die toetsfouten.

**Worden aanzien als FOUTEN bij het spelen van de bal: (I.V.S. Regel 9.3)**

- **Vier aanrakingen van de bal**, door dezelfde ploeg vooraleer hem terug te spelen (of te proberen hem terug te spelen).
- **Aanraking met de hulp** van een medespeler of de structuur of een voorwerp binnen de speelruimte om de bal te spelen.
- **Gehouden bal**: de bal wordt opgevangen of gegooid; hij botst niet terug na de aanraking.
- **Dubbele toets**: een speler raakt twee maal achtereen de bal, of de bal raakt achtereenvolgens verschillende delen van zijn lichaam.

# Fluit toch eens die toetsfouten.

De technisch zuivere bovenhandse baltoets wordt best omschreven als volgt;

- De aanraking van de bal vindt **gelijktijdig** met de binnenkant van de vingers plaats, de duim, de wijsvinger en de middenvinger van beide handen, maken het grootste aanrakingsvlak met de bal, de ringvinger en de pink beroeren de bal licht of soms helemaal niet.
- De licht gebogen, ver gespreide vingers remmen de bal licht af bij zijn aankomst door met de handen een weinig achterwaarts te veren, de vingers “begeleiden” vervolgens de bal in zijn nieuwe baan net zolang als het contact van de handen met de bal, volgens de regels en de scheidsrechter, is toegestaan.

# Fluit toch eens die toetsfouten.

In deze bepaling kunnen we twee mogelijke fouten lokaliseren:

•In de 1<sup>e</sup> zin: een **ongelijktijdige aanraking** van de bal of **dubbele toets**. (teken 17)

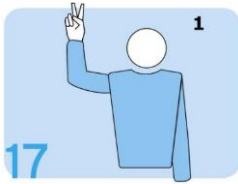

•In de 2<sup>e</sup> zin: een houden van de bal bij zijn aankomst en/of het begeleiden van de bal bij het geven van de pas. Hier hebben we te maken met een **gehouden bal**. (teken 16)



# Fluit toch eens die toetsfouten.

De scheidsrechter dient hier te oordelen over de dubbele toets volgens volgende normen:

- **bij de eerste balaanraking:** een dubbele of zelfs meerdere balaanrakingen met gelijk welk lichaamsdeel zijn toegelaten maar in dezelfde verdedigende fase.
- **bij de tweede of de derde balaanraking:** bij zijn actie om de bal **bovenhands** te spelen raakt de speler de bal niet gelijktijdig met beide handen (*er is een tijdsfractie van verschil tussen de aanraking van de bal door linker en rechterhand of omgekeerd* = ongelijktijdige aanraking = dus fout).
- **Eveneens** in alle andere gevallen bij de tweede of de derde balaanraking en waarbij de speler de bal dubbel raakt met **gelijk welk lichaamsdeel** is er fout.



- Einde wedstrijd: Bij het laatste fluitsignaal moet men niet op de 3-meterlijn gaan staan, men mag kort vieren met de ploeggenoten, daarna gaat men naar het net voor de begroeting.
- Na de match moet men controleren of de gegeven kaarten correct werden ingevuld.**
- Indien dit niet het geval is: noteer dit in comments. (Reeds getekend? Geen probleem, elke handtekening kan weggeveegd worden).
  
- Hoe gaan we te werk?

## •Einde wedstrijd:

- Na het matchpunt moet de markeerder wachten tot de scheidsrechter aan de tafel is.
- De scheidsrechter kan nu nog iets in COMMENTS schrijven.
- Is dat gedaan of niet nodig klik dan op RESULTS.

- Heb je een kaart gegeven klik dan op sanctions.
- Daar zie je of de kaart(en) correct werden ingegeven.
- Indien dit niet het geval is dan klikken we 2 x op OK en dan terug op COMMENTS.
- Daar schrijven we dan in wat verkeerd werd ingegeven door de markeerder.
- Het is dus belangrijk dat we onthouden aan wie we een (rode) kaart gegeven hebben.

# Richtlijnen en tips

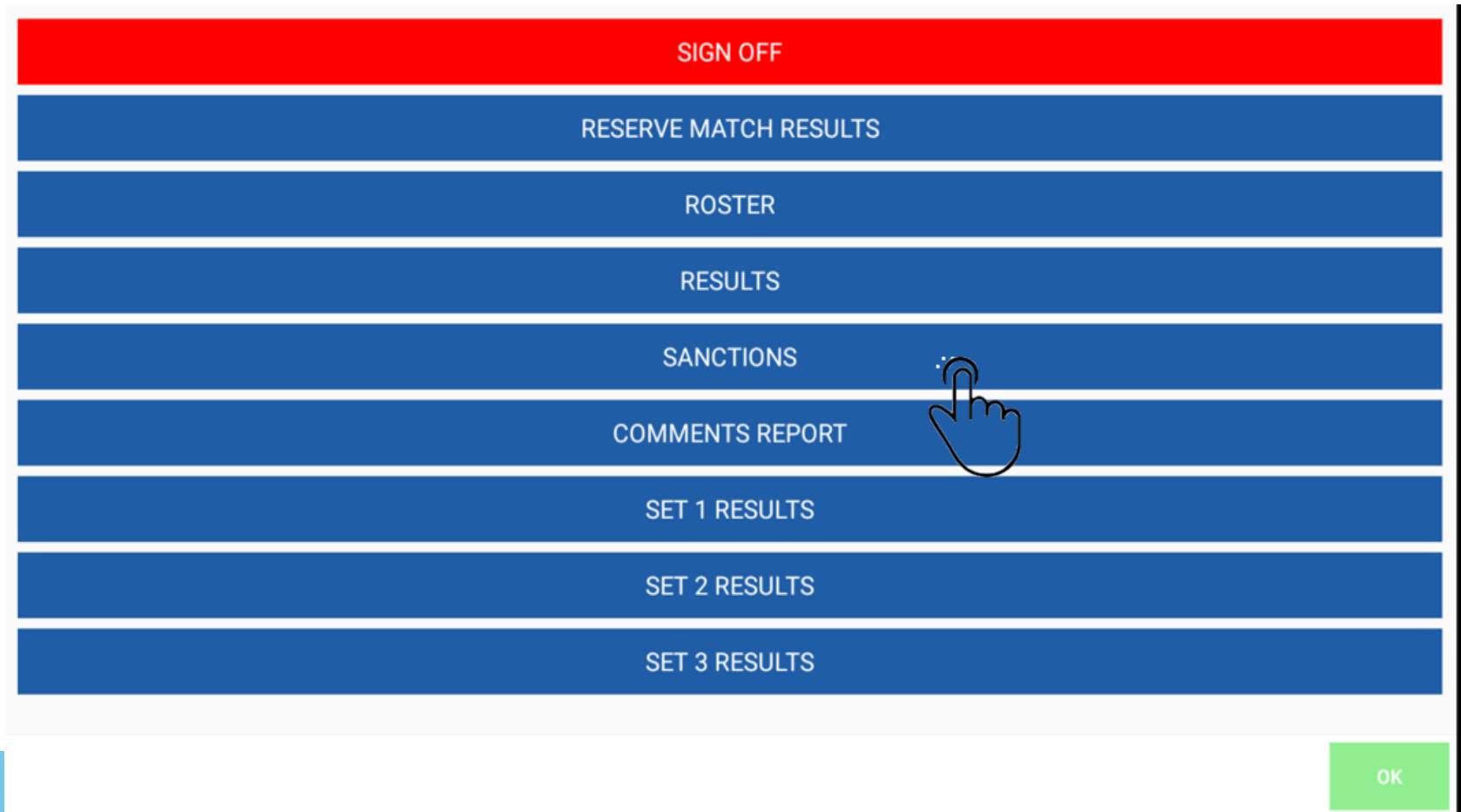

SIGN OFF

RESERVE MATCH RESULTS

ROSTER

RESULTS

SANCTIONS

COMMENTS REPORT

SET 1 RESULTS

SET 2 RESULTS

SET 3 RESULTS

OK



# Homologatie

|                                    |            |                  |               |
|------------------------------------|------------|------------------|---------------|
| Homologatie provinciale competitie |            | Tot eind seizoen | 2024 - '25    |
|                                    | Sporthal:  | B 03             |               |
|                                    | Ter Biezen |                  |               |
|                                    | Adres:     | Heulestraat 82   | 8501 Bissegem |
| Wedstrijdgeving terrein            |            | 1                | 2             |

elk jaar nieuw kleur

2024- '25

2025 - '26

2026 - '27

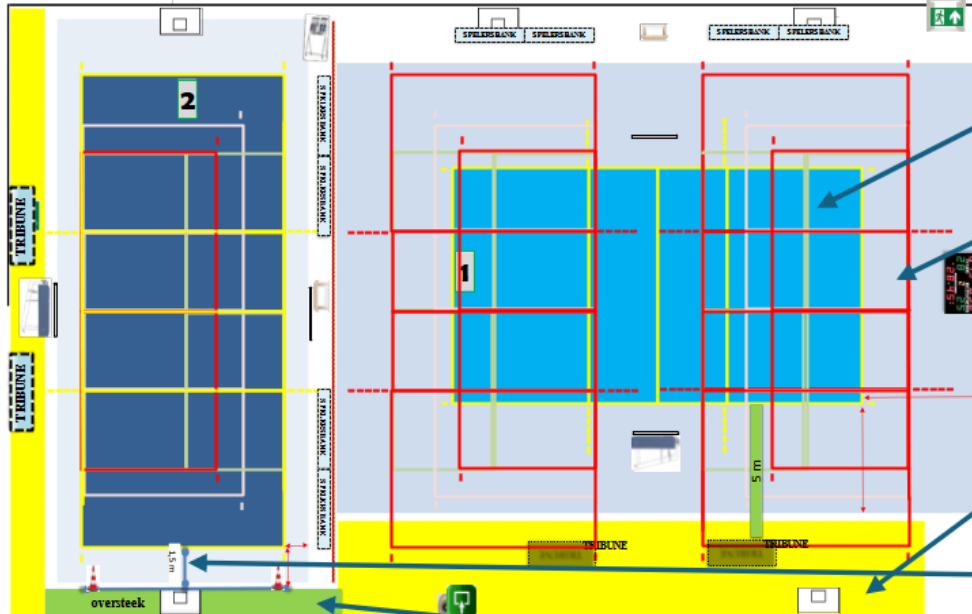

terrein

vrije zone (2,1)

publiekszone

op te volgen opslagzone

\* TOESCHOUWERS: enkel doorgang naar tribunes wanneer spel stil ligt

| CODE   |                           |   | Heren promo 1 | Heren promo 2 | Heren promo 3 | Dames promo 1 | Dames promo 2 | Dames promo 3 | Dames promo 4 | JEUCD |
|--|---------------------------|---|---------------|---------------|---------------|---------------|---------------|---------------|---------------|-------|
| B03-1  | Homologatienorm terrein : | 1 | OK            | OK            | OK            | OK            | OK            | OK            | OK            | OK    |
| B03-2  | Homologatienorm terrein : | 2 |               |               |               |               |               | OK            | OK            | OK    |
| B03-3  | Homologatienorm terrein : | 3 |               |               |               |               |               |               |               |       |
| B03-4  | Homologatienorm terrein : | 4 |               |               |               |               |               |               |               |       |
|  | Homologatienorm terrein : | 5 |               |               |               |               |               |               |               |       |
| <i>Enkel toegelaten te spelen op een terrein dat voldoet aan de normen van het niveau van de reeks of tenzij anders vermeld op dit homologatieformulier</i><br><i>Elke wijziging tegenover dit formulier dient te worden gemeld aan de homologatieverantwoordelijke en/of door de scheidsrechter vermeld onder 'comment'</i> |                           |   |               |               |               |               |               |               |               |       |
| <b>Algemene Informatie (te respecteren tijdens de wedstrijden)</b>   |                           |   |               |               |               |               |               |               |               |       |
| * GORDIJN: sluiten<br>* TOESCHOUWERS: op terrein 1 op 5 meter van de zijlijn   |                           |   |               |               |               |               |               |               |               |       |

enkel deze reeksen mogen op dit terrein spelen  
geen uitzonderingen toestaan

op te volgen instructies



**VOLLEY**  
WEST-VLAANDEREN

# Homologatie

- Elk jaar een nieuw kleurtje voor het lopende seizoen.
- Bij bezoeken aan clubs vernomen dat er op niet gehomologeerde terreinen is gespeeld.
- De scheidsrechters zijn de ogen en de oren van de homologatiecommissie.
- Opmerkingen doorgeven via email aan Xavier Penninck en Eric Soete, of jullie commissie.
- Opmerkingen kunnen zijn:
  - Meerdere lampen kapot
  - Meetlat niet in orde
  - Lijnen zijn te veel vervaagd en onvoldoende zichtbaar.
- De opslagzone moet niet perse aangeduid worden met kegels, maar wanneer onvoldoende duidelijkheid, laat door de club een merkteken aanbrengen.

Vooraleer naar de wedstrijd te vertrekken is het raadzaam om even op de website het homologatieformulier de indeling van de zaal te bekijken.